

Presentación Erasmus y Doble Titulación Curso 2022-2023

Subdirección de Relaciones Internacionales

Personal

Felipe Peñaranda Foix
Subdirector de Relaciones Internacionales

Jesús Alonso Urbano
Técnico Superior de Gestión de Prácticas en Empresa y Gestión de Programas Internacionales de Intercambio

Ana, Ainoa y Pablo
Trabajadores Servipoli

Contacto: <https://outstudentsetsit.blogs.upv.es/contacto/>

Citas: Policita

Ubicación Oficina: Ed. 4D, 3ª Planta

Antes de comenzar: ¡¡Compromiso personal!!

- Los programas de intercambio son complejos con muchos pasos intermedios. Nosotros ponemos las plazas, vosotros todo lo demás.

Leer todas las normativas de las entidades implicadas para no llevarse sorpresas:

- En la UPV: Normativa ETSIT, Normativa OPII.
- En la Universidad Destino: Normativa Escuela OJO CON TFGs/TFMS, Normativa Universidad, Normativa Alojamientos.

Al menos una semana antes del vencimiento

- ¡¡PLAZOS!! Visitar las páginas de las Escuelas y comprobar todos los plazos: Envío solicitudes, envío documentación-visados, etc.
- Cumplir escrupulosamente las instrucciones de la ETSIT, OPII y socios
- La carga de solicitudes, documentos, cumplimentación de formularios, etc. de cada etapa es **tarea del estudiante**. No se acepta el enviar emails, policonsultas, etc. con documentos para que los carguemos nosotros.
- NO BUSCAMOS NI GESTIONAMOS ALOJAMIENTOS EN EL EXTRANJERO. Cada universidad lo hace a su manera y no podemos influir.

Antes de comenzar: ¡¡Compromiso personal!!

- Requisitos habituales:
 - Niveles de idioma
 - Disponibilidad de asignaturas
 - Disponibilidad de TFG/TFM: contacto previo con tutor en destino, etc.
 - Obtener certificado digital: toda la documentación de las estancias requiere obligatoriamente firma digital.
- Elegir destinos en los que se cumplan los requisitos que se exigen ANTES de enviar vuestra candidatura → Ver documento *Consejos para elegir destino*
- NO NOS RESPONSABILIZAMOS DE RECHAZOS POR INCUMPLIR LOS REQUISITOS DEL SOCIO
- Los socios tienen diferentes plazos para comunicar vuestra aceptación. Si no cumplís a la primera, puede ser que os comuniquen el rechazo demasiado tarde para poderos recolocar.
- MUY IMPORTANTE: consultad vuestros buzones oficiales. Si tenéis redirecciones, consultad carpetas spam.
- Activad vuestra notificaciones por TEAMS.

Antes de comenzar: ¡¡Compromiso personal!!

Recordad:

- Como último paso en el proceso de solicitud, deberás registrar tu solicitud (DEBE QUEDAR EN ESTADO "REGISTRADA"). Si no está "REGISTRADA", tu solicitud no será válida.
- Quienes deseen participar en Erasmus durante el curso 22-23 deben inscribirse ahora, independientemente del periodo que quieran realizar (Año completo, cuatrimestre A o cuatrimestre B)
- Recomendamos estancias de año completo.
- Si sólo vas de cuatrimestre A y deseas ampliar a año completo, podrás hacerlo si te lo permite el socio, pero NO TENDRÁS DOTACIÓN ECONÓMICA.

ES VUESTRA RESPONSABILIDAD

Antes de comenzar: CONSIDERACIONES A LA HORA DE BUSCAR LOS DESTINOS

- Debes buscar un destino en base a tus intereses académicos y la oferta del destino, tus conocimientos de idioma y los requisitos de idioma del destino y tu motivación personal por el país o ciudad donde se ubique la universidad.
- Consulta las webs de las universidades socias dirigidas a facilitar la búsqueda de toda la información necesaria para ver si un destino puede ser de interés (nivel económico, calendario académico, requisitos de idiomas, oferta académica en el área de informática, docencia en inglés, etc.).
- En las webs de cada universidad tienes más información dirigida a alumnado de intercambio Erasmus. Depende de la web, puedes encontrarla en “International Office” / Exchange Students” “ECTS package”, etc.

Antes de comenzar: CONSIDERACIONES A LA HORA DE BUSCAR LOS DESTINOS

- Ten en cuenta que en muchos países del área Erasmus+, el Grado (o Bachelor's Degree o Undergraduated programme) es de 3 años. Como tu Grado es de 4 años, si tu estancia en movilidad la realizas en 4º, vas a poder realizar asignaturas de nivel de máster en el destino (que es similar a 4º de Grado).
- Ten en cuenta que en algunos países la docencia en inglés se centra más en los programas de nivel de Máster.
- En la mayoría de destinos la elección de los cursos la realizarás consultando un buscador donde podrás filtrar por semestre / idioma / departamento o área de interés.
- Puedes ver ejemplos de convalidaciones en la aplicación de PTCs.

Proceso global Intercambio académico

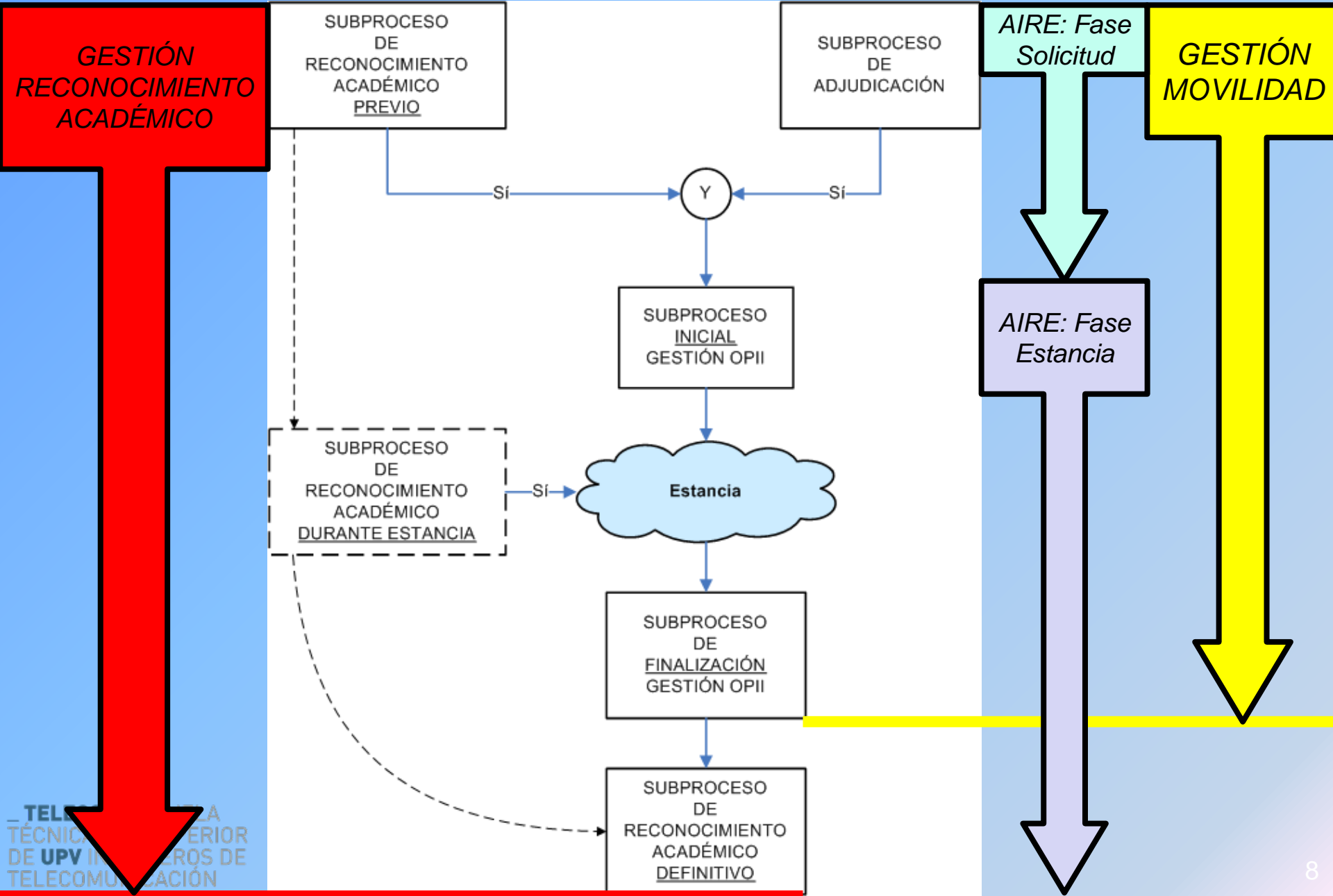

Requisitos adjudicación generales para todos los programas

OJO cada programa puede tener algunos requisitos específicos adicionales

- Se tiene en cuenta únicamente la nota media del expediente hasta el final del curso 2020-2021.
- Los que ya han disfrutado de una estancia Erasmus para el mismo nivel de estudios tendrán una prioridad más baja que los que no lo hayan hecho.
- Créditos mínimos: los obtenidos a comienzo del curso 2021-2022
 - Grados 120
 - DGADETEL 213,5
 - Másteres desde el comienzo
- Nota media a 1/9/ 2021 (grados) o nota de acceso a titulación (máster)
- Si no se cumple alguna condición, hay que presentar solicitud COEM (Comisión de Movilidad ETSIT)-documento en Llamada para su estudio y resolución.

Reconocimiento académico para todos los programas

Asignaturas elegibles

Cada titulación tiene sus particularidades, se explicarán en detalle en las presentaciones específicas de cada llamada

- Grados: 4º curso y TFG.
 - Sólo se permiten asignaturas de los módulos Formación Común a la Rama de telecomunicación y Formación transversal complementaria con autorización COEM
- DGADETEL: 5º curso y TFG-cuidado restricciones FADE
- MUIT: 2º curso y TFM
- MUTSRC: 1er curso y TFM
- MUISE: Sólo TFM

Programas de intercambio internacional ofrecidos por la ETSIT

	Unión Europea	Iberoamericanos	Resto del mundo
Asignaturas y/o TFG/TFM	<i>Erasmus+Estudios</i> <i>Erasmus-Prácticas (TFT)</i> <i>DOBLE TITULACIÓN (*)</i>	PROMOE KA107	PROMOE KA107
Prácticas (créd. curriculares, TFT, mención)	<i>Erasmus+Prácticas (TFT)</i> <i>Prácticas en Extranjero</i> <i>IAESTE</i>	IAESTE	Vulcanus IAESTE

Erasmus+Estudios

- Programa de **ayudas financieras** para fomentar movilidad de estudiantes y cooperación en la enseñanza superior en toda la Unión Europea
- Estancias de **3 a 12 meses** en otro Estado miembro con **reconocimiento académico**
- Puede volverse a solicitar en **cada ciclo** de estudios
- Adjudicación mediante Subasta

Doble Titulación

- Existe la posibilidad de obtener un doble título en las Universidades que mantienen estos acuerdos con la ETSIT
- Se financia mediante una beca Erasmus el primer año y con una beca Euromovex el segundo año
- Existen dos itinerarios para obtener el DT de Máster:
 - DT MUIT: directamente desde Máster (2º curso + 1 año destino + TFM)
 - DT MUTSRC: directamente desde Máster (2º cuatrimestre + 1 semestre extra en destino para TFM)

Destinos Doble Titulación

- Francia
 - Télécom-Bretagne
 - Télécom-Lille
 - Télécom-Paris
- Alemania
 - Technische Universität Darmstadt
 - Technische Hochschule Köln (sólo MUTSRC)
- Italia
 - Politécnico di Torino
- Colombia
 - Universidad Nacional de Colombia
- EE.UU.
 - Illinois Institute of Technology

PAÍSES CON ACUERDO ERASMUS

curso 2021/22

Lista provisional en llamada y web ETSIT/Internacional/Outgoing salientes

Francia

Alemania

Reino Unido

Italia

Bélgica

Noruega

Suecia

Hungría



Austria

Finlandia

Portugal

Polonia

Rumania

Irlanda

Eslovenia

Grecia

Bulgaria

Dinamarca

Holanda

Eslovaquia

Ayudas económicas Erasmus

En estos momentos desconocemos la dotación económica final para el curso 22-23

EJEMPLO 2021-2022. IMPORTANTE: Las ayudas pueden variar para el curso 2022-2023

		Cantidad mensual de las ayudas
Grupo 1 Países del programa con costes de vida más altos	Dinamarca, Finlandia, Irlanda, Islandia, Liechtenstein, Luxemburgo, Noruega, Reino Unido, Suecia	300 €
Grupo 2 Países del programa con costes de vida medios	Alemania, Austria, Bélgica, Chipre, España, Francia, Grecia, Italia, Malta, Países Bajos, Portugal	250 €
Grupo 3 Países del programa con costes de vida más bajos	Antigua República Yugoslava de Macedonia, Bulgaria, Croacia, Eslovaquia, Eslovenia, Estonia, Hungría, Letonia, Lituania, Polonia, República Checa, Rumanía, Serbia, Turquía	200 €

Las ayudas pueden variar para el curso 2022-2023: Ayuda adicional para estudiantes de entornos desfavorecidos Se financiará una cantidad adicional a la correspondiente del apartado 1 de 200 € mensuales a los a) Becarios MEFP en el curso inmediatamente anterior al que se vaya a realizar la movilidad. b) Tener la condición de refugiado.

Ayudas económicas Erasmus - Otras ayudas

- La Conselleria de Educació, Investigació, Cultura i Esport (CEICE) de la Generalitat Valenciana también publica unas ayudas complementarias a las concedidas por SEPIE. Los candidatos Erasmus+ no deben hacer una solicitud individual. La UPV hace la solicitud de fondos incluyendo a todos los posibles beneficiarios.
- Tenéis que estar atentos a las convocatorias de otras becas y ayudas económicas para Erasmus consultando frecuentemente vuestro e-mail @teleco.upv.es y la web de la OPII
- Si alguna entidad que busquéis vosotros ofrece algún tipo de ayuda, os podemos proporcionar documentos justificativos.

Erasmus: Más información

- La institución de acogida exime de tasas académicas; el estudiante se matricula normalmente en la UPV. Las asignaturas que quiera convalidar en destino deberán matricularse como “Movilidad”.
- La beca Erasmus no conlleva ningún seguro, cada alumno se lo tramita a través de la Seguridad Social (Tarjeta Sanitaria Europea) o su seguro privado antes de la incorporación al centro de destino.
- Puedes hacerte un seguro privado con la UPV cuando la OP11 te genere la beca
 - SI TSE, ha de ser la fotocopia de la tarjeta en vigor durante toda la estancia, RESGUARDO NO VÁLIDO.
 - Si MUFACE, te tienen que hacer un resguardo donde quede explícito que eres el beneficiario del seguro durante toda la estancia (en MUFACE ya saben de qué va)
 - Si seguro privado, debes traer el contrato de póliza donde conste que eres el beneficiario y quede claro que has pagado la totalidad para la cobertura en el país destino. ¡Ojo con viajes a otros países! Comprueba siempre que estás cubierto. Por esa razón recomendamos cobertura en toda Europa.

DNI / PASAPORTE EN VIGOR

- Tu DNI o pasaporte ha de estar en vigor durante toda la estancia
- NO VALEN RESGUARDOS O JUSTIFICANTES DE RENOVACIÓN
- ¡¡Comprobad su caducidad y renovadlos cuanto antes!!
- Deben estar vigentes cuando entreguéis vuestra candidatura (antes de Fallas)

FIRMA ELECTRÓNICA

- Todas las gestiones para la beca necesitan firma digital.
- Algunas formas de obtenerla, entre otras:

http://www.upv.es/contenidos/SIEPRACT/infoweb/siepract/info/Instrucciones_firma_electronica_v4.pdf



- Si no la tienes, pide cita YA en la entidad certificadora de tu elección.



*No valen excusas. No tienes la firma electrónica, NO TE VAS.
Está avisado desde el mes de mayo del 2020.*

Inscripción participación Erasmus

- **Fechas detalladas en Anexo I de la llamada**
- **Exclusivamente de forma telemática en AIRE**
- **Plazo** registro de solicitudes **del 2 al 30 de noviembre de 2021, ambos inclusive**
 - NO SE VALORA EL ORDEN DE REGISTRO DE LA SOLICITUD. Os convocaremos a reuniones de inscripción y registro asistido
- **Como último paso en el proceso de solicitud, deberás registrar tu solicitud (DEBE QUEDAR EN ESTADO "REGISTRADA"). Si no está "REGISTRADA", tu solicitud no será válida.**
- Quienes deseen participar en Erasmus durante el curso 22-23 deben inscribirse ahora, independientemente del periodo que quieran realizar (Año completo, cuatrimestre A o cuatrimestre B)
- Recomendamos estancias de año completo.
- Si sólo vas de cuatrimestre A y deseas ampliar a año completo, podrás hacerlo si te lo permite el socio, pero **NO TENDRÁS DOTACIÓN ECONÓMICA.**

Pruebas de **idiomas** UPV-CDL: Idiomas y horarios definitivos, a partir de las horas indicadas, por determinar:

TELECOM ESCUELA TÉCNICA VLC SUPERIOR DE UPV INGENIEROS DE TELECOMUNICACIÓN » **Jueves, 9 de diciembre**, a partir de 12:30 Aula Informática II, planta baja salida hacia Caminos
» **Viernes, 10 de diciembre**, a partir de 9:00 Aula Informática II, planta baja salida hacia Caminos

Fechas relevantes

Trámite	Fecha(s)	Canal
Plazo de presentación de solicitudes electrónicas La solicitud de las pruebas de nivel de idiomas (inglés francés y/o alemán) forma parte del formulario online.	Del 2 al 30 de noviembre de 2021, ambos inclusive.	http://aplicat.upv.es/aire-app Ver apartados 5 y 6 de la convocatoria.
Elección de día/hora pruebas de nivel centralizadas de la UPV-CDL de los idiomas solicitados. NOTA: Celebración dependiente de situación sanitaria.	A partir del día 1 de diciembre de 2021. La fecha límite para elegir horario será hasta el propio día de la prueba, o hasta que se agoten las plazas disponibles.	Se activarán en el PoliformaT de cada solicitante, como una asignatura más, las pruebas de nivel solicitadas. El solicitante deberá elegir el horario/aula de todas y cada una de las pruebas que quiera realizar. Si no realiza esta selección de horario no podrá participar en la prueba.
Realización de pruebas de nivel de idiomas centralizadas de la UPV-CDL	- Alemán y francés: viernes, 10 de diciembre de 2021 - Inglés: jueves, 9 o viernes, 10 de diciembre de 2021	Ver apartado 6 de la convocatoria.
Plazo entrega certificados de idiomas y documentación acreditativa de Otros Méritos para el baremo.	Martes, 30 de noviembre de 2021 13:00h	Entrega en Oficina Internacional ETSIT
Plazo de admisión de solicitudes para la COEM	<u>Miércoles, 12 de enero de 2022 a las 13h.</u>	Entrega en Oficina Internacional ETSIT/ https://outstudentsetsit.blogs.upv.es/contacto
A efectos de cumplimiento de requisitos de universidad de destino y asignación de plaza, podrán entregarse dentro del plazo los certificados de idiomas. Si el nivel es A2 o superior, se aceptará al estudiante en la subasta correspondiente, pero no se contará la puntuación que le corresponda en el baremo.	Miércoles, 12 de enero de 2022 a las 13h.	https://outstudentsetsit.blogs.upv.es/contacto
Reunión y resolución de la COEM	Lunes, 17 de enero de 2022	Se avisará a los solicitantes COEM por email o Teams.
Fecha de publicación de la lista provisional de valoración de méritos previa a la subasta (orden de elección provisional)	Jueves, 3 de febrero de 2022	AIRE y Teams.
Plazo de alegaciones a la lista provisional	Jueves, 17 de febrero de 2022	https://outstudentsetsit.blogs.upv.es/contacto
Publicación lista definitiva de destinos	<u>Jueves, 24 de febrero de 2022</u>	AIRE, apartado Documentación de la llamada.
Fecha de publicación de la lista definitiva de valoración de méritos (orden de elección definitivo)	Viernes, 4 de marzo de 2022	AIRE, apartado Documentación de la llamada.
Fecha de la subasta	Jueves, 10 de marzo de 2022	Asistencia presencial o mediante delegación. Se informará del lugar en AIRE y TEAMS
Fecha de publicación de la asignación provisional de destinos	Viernes, 11 de marzo de 2022	AIRE
Plazo de alegaciones a la asignación provisional de destinos	Lunes, 28 de marzo de 2022	https://outstudentsetsit.blogs.upv.es/contacto
Publicación de la asignación definitiva de destinos	Como máximo, el jueves 31 de marzo de 2022	AIRE, apartado Documentación de la llamada.



Con tu solicitud registrada, pasas a la fase de Adjudicación

Diagrama adjudicación por subasta

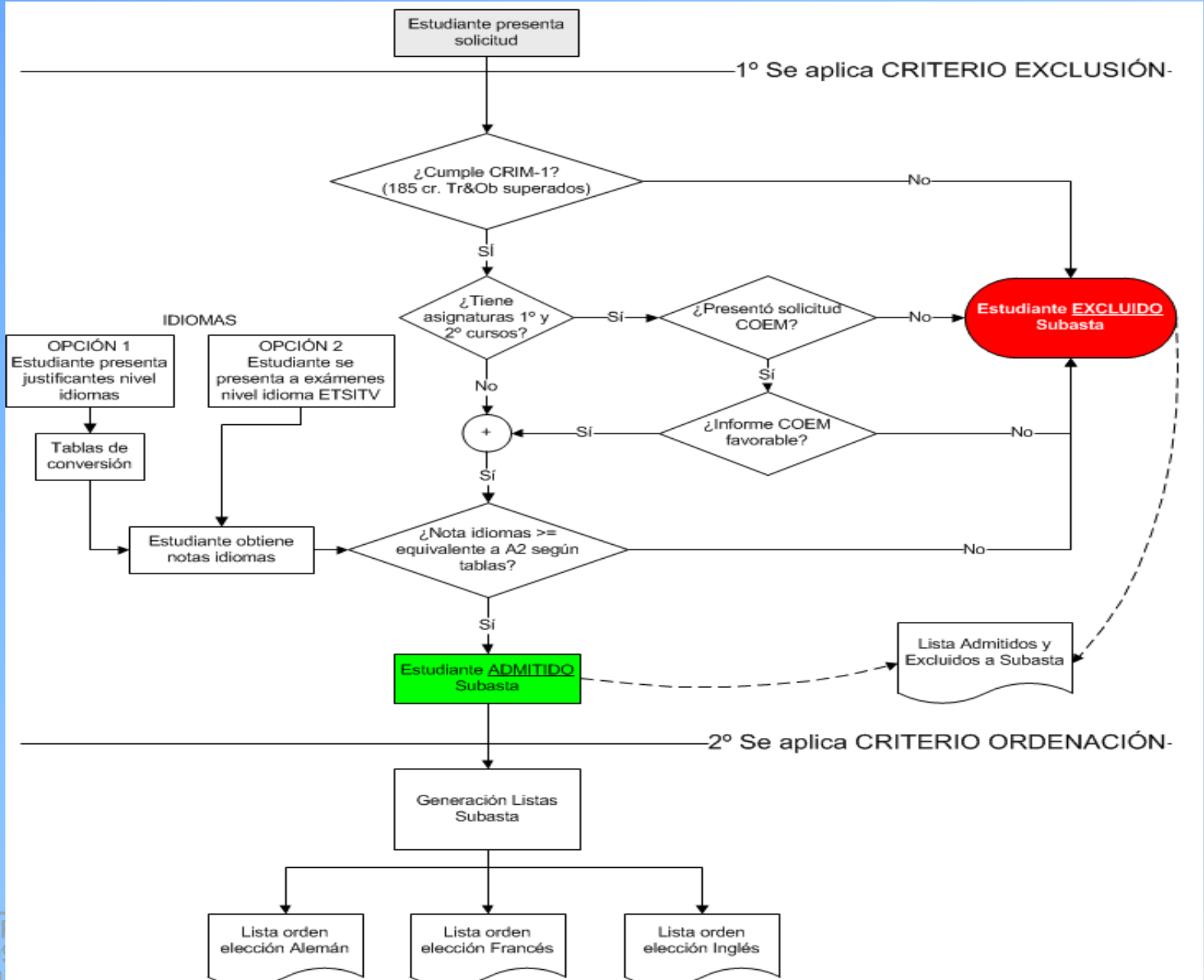

Idiomas: NIVEL A2 MÍNIMO para participar en intercambios-nivel superior exigido por socios.

- AVISO: Mayoría socios exigen **B1 o B2 OFICIALES** para aceptarlos en mayo del curso anterior al intercambio
- Niveles UPV sólo válidos internamente → Recomendable obtener certificados oficiales como muy tarde en 2º cuatrimestre de 3º
- Imprescindible Inglés
- Altamente recomendable segundo idioma: Francés, Alemán, etc.

Previo a Subasta: Preparación de vuestra lista de destinos preferidos (I)

1. Comprueba con la oficina internacional de las universidades a las que te gustaría optar el tipo de estancia que te permiten:
 - Sólo Curso: La universidad destino sólo os permite matricularos en asignaturas.
 - Sólo TFT: La universidad destino sólo os permite hacer proyecto.
 - Sólo Curso Y TFT: La universidad destino os obliga a matricularos de asignaturas si queréis hacer TFT.
 - Curso Y/O TFT: Podéis hacer asignaturas, TFT o asignaturas y TFT
 - OJO con el nº MÍN Y MÁX. de créditos que te permiten por cuatrimestre y curso completo. DGADETEL cuidado, socios sólo dejan 60 Créd. Max.

Es tu responsabilidad escoger el destino adecuado a tus necesidades académicas

Previo a Subasta: Preparación de vuestra lista de destinos preferidos (II)

2. Comprueba las exigencias de nivel de idioma que requieren y prepara la documentación acreditativa. SI NO CUMPLES PUEDES SER RECHAZADO EN FASES DEL INTERCAMBIO DONDE NO PODREMOS AYUDAROS, podéis llegar incluso a tener que cancelar vuestros planes de movilidad.
3. Coordina tu idea de Plan de Transcripción de Créditos-asignaturas UPV con las asignaturas disponibles en tus destinos preferidos→ Aplicación PTCs
4. Las universidades cambian frecuentemente sus condiciones, por lo que nuestras recomendaciones no son vinculantes ni obligan a nuestros socios a aceptar vuestros deseos, ni podemos forzarles a prepararos un plan a vuestro gusto.

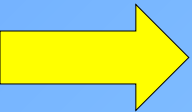

Adjudicación

Ver Anexo I de la llamada

- Requisitos para entrar en subasta
 - Cumplir CRIM de tu titulación
 - Tener un nivel mínimo de idioma A2 correspondientes a los grupos idiomáticos de destino.
- Los exámenes de idiomas del CDL sólo se hacen una vez al año. Si quieres tener oportunidad de optar más adelante a una beca de intercambio durante ese curso y necesitas acreditar tus conocimientos de idiomas mediante dichos exámenes, preséntate.
- Ser excluido sólo significa que hay que esperarse a cumplir los requisitos en la siguiente llamada.

Adjudicación: Subasta

Se agrupan los países y centros según los siguientes idiomas: Inglés, Francés y Alemán.

- Con las notas de idiomas y la información de los expedientes académicos y con los Otros Méritos se confecciona una lista según el baremo aprobado por la Junta de Centro (Anexo I)
- En el baremo se hace especial énfasis en el dominio del idioma correspondiente.
- Se considerarán como Otros Méritos:
 - Mentor, según número de alumnos y resultados encuestas mentor
 - Participación en actividades de la ETSIT reconocidas en normativa

Adjudicación: Subasta

- Un alumno no podrá optar a las subastas de los idiomas en los que no haya superado el nivel A2.
 - Las pruebas de idiomas se realizarán una sola vez al año, por lo tanto todos los alumnos que deseen realizar movilidad al año siguiente deberán presentarse a alguna de las pruebas de idiomas previas a la primera subasta.
 - Puesto que pueden realizarse dos subastas al año, una para movilidad anual o de primer cuatrimestre y otra para movilidad de segundo cuatrimestre, es posible que alumnos que no cumplan los criterios de movilidad en el momento de la primera subasta sí que los cumplan en el momento de la segunda subasta. En este caso, estos alumnos deben prever esta posibilidad y presentarse a las pruebas de idiomas previas a la primera subasta.

Adjudicación mediante Subasta

- Se publicarán una listas con los órdenes de elección con la puntuación conseguida. El alumno con mejor puntuación escoge primero.
- La subasta se hace en varias rondas en este orden:
 1. Alemán
 2. Francés
 3. Ingléshasta que todos los alumnos tienen beca asignada.
- Un alumno puede participar en varias subastas. Cuando escoja una beca en una subasta posterior, deberá renunciar a la escogida en la subasta anterior.
- NO SE ADMITIRÁN INTERCAMBIOS DE PLAZAS ENTRE ALUMNOS salvo acuerdo de todos los presentes.
- Las adjudicaciones son definitivas.

Adjudicación: Subasta

- Las plazas asignadas que queden vacantes por renunciaciones no se asignan hasta la segunda subasta.
- No hay turno de vacantes para quienes no cumplan el CRIM. Van directos a 2ª subasta en septiembre.
- Se hará una subasta para movilidad del segundo cuatrimestre en el mes de septiembre.

Siguiente fase: Envío candidaturas

Reunión de preparación de documentación Erasmus

- La SRE avisará de vuestra selección oficial a los destinos.
- El destino os enviará un email con las instrucciones y plazos para rellenar los formularios electrónicos “*Application forms*”, junto con los documentos correspondientes
- Os convocaremos a varias reuniones para ayudaros a rellenarlos.
- Mientras tanto, debéis preparar una primera versión del PTC. Cuando recibáis la aprobación de vuestro PTC, recibiréis el **PERMISO DE MOVILIDAD**.
- Os registraremos en la OPII para empezar la fase de estancia, a partir de la fecha que nos indiquen.

Gracias por vuestra atención

Recordad que cada programa tiene sus particularidades, para lo que se harán reuniones explicativas de cada uno. No faltéis.