

NORMAS GENERALES
Y
PROCEDIMIENTOS DE APLICACIÓN A LA
MOVILIDAD A LOS TÍTULOS DE GRADO Y
DOBLES GRADO GESTIONADOS POR LA
ETSIT:

GITST, GTDM, GIFIS, GMAT,
DGITST-GADE y DGMAT+X

31 de septiembre de 2024

Elaborado por: Felipe Peñaranda Foix
Subdirector de RRII de la ETSIT-UPV
Camino de Vera, s/n - 46022 VALENCIA

INTRODUCCIÓN

La presente es una actualización de la normativa aprobada en enero de 2024 que vienen motivada por el hecho de que existen destinos que, por su prestigio, piden una serie de requisitos adicionales a los que generalmente se aplican, cosa que también sucede con otras Escuelas de la UPV. Por ello, se ha incluido la definición de Destino con Requisitos Especiales (DRE) y diseñado un proceso de admisión y adjudicación integrado con nuestro sistema actual de adjudicación de destinos, al que hemos llamado Subasta de Destinos con Requisitos Especiales (SDRE).

Asimismo, y aprovechando la actualización de la normativa, se han introducido nuevas cláusulas para la elección de destinos pertenecientes a otras titulaciones de la ETSIT, para que las prioridades estén claramente explicadas.

Por otra parte, en esta revisión de la normativa, se ha añadido un nuevo anexo donde se presenta, mediante un diagrama de flujo, el procedimiento y estados de los Planes de Transcripción de Créditos (PTC).

Y, finalmente, y para clarificar la nomenclatura utilizada en esta normativa, hay que indicar que cuando hablamos de “Dobles Grados”, nos referimos a los recorridos académicos estructurados para la obtención de dos grados.

Felipe Peñaranda Foix

Septiembre de 2024

Tabla de contenido

INTRODUCCIÓN	2
Tabla de contenido	3
LISTA DE ACRÓNIMOS	5
A.- MOVILIDAD DE ESTUDIANTES PROCEDENTES DE OTROS CENTROS	7
A.1.- Notificación por parte de la Universidad o Centro origen	7
A.2.- Notificación de Aceptación por parte de la Universidad o Centro de Destino	7
A.3.- Acogida del estudiante en la ETSIT.	7
A.4.- Evaluación del estudiante en la ETSIT	8
B.- MOVILIDAD DE ESTUDIANTES DE LA ETSIT A CENTROS EXTRANJEROS	9
B.1.- Procedimiento de selección y criterios de baremación para establecer las listas de prioridad para la selección de los destinos de movilidad.....	9
B.2.- Propuesta de Plan de Transcripción de Créditos.....	15
C.- MOVILIDAD DE ESTUDIANTES DE LA ETSIT A CENTROS NACIONALES	22
D.- EVALUACIÓN DE LA MOVILIDAD	23
D.1.- Evaluación del PTC.	23
ANEXO I	27
ANEXO II	31
ANEXO III	33

LISTA DE ACRÓNIMOS

- CAT: Comisión Académica del Título
- COEM: Comisión para la Evaluación de la Movilidad
- CRIM: Criterio de inclusión en la lista de admitidos para movilidad
- DG: Doble Grado
- DGITST-GADE: Doble Grado en Ing. de Tecnologías y Servicios de Telecomunicación - Administración y Dirección de Empresas
- DGMAT+X: Doble Grado en Matemáticas y otras titulaciones
- ETSIT: Escuela Técnica Superior de Ingeniería de Telecomunicación
- GIFIS: Grado en Ingeniería Física
- GITST: Grado en Ingeniería de Tecnologías y Servicios de Telecomunicación
- GMAT: Grado en Matemáticas
- GTDM: Grado en Tecnología Digital y Multimedia
- MPTC: Modificación de PTC
- OPII: Oficina de Programas Internacionales de Intercambio de la UPV.
- ORI: Oficina de Relaciones Internacionales de la ETSIT.
- PAEM: Propuesta de Acta para la Evaluación de la Movilidad
- POD: Plan de Ordenación Docente
- PTC: Plan de Transcripción de Créditos
- RRII: Relaciones Internacionales
- SDRE: Subasta de Destinos con Requisitos Especiales.
- SG: Subasta General.
- SICUE: Sistema de Intercambio entre Centros Universitarios Españoles
- TFG: Trabajo Fin de Grado
- TOE: Asignatura Troncal/Obligatoria de Especialidad
- UPV: Universidad Politécnica de Valencia

A.- MOVILIDAD DE ESTUDIANTES PROCEDENTES DE OTROS CENTROS

Una de las tareas de gestión de la Subdirección de Relaciones Internacionales de la Escuela Técnica Superior de Ingeniería de Telecomunicación (ETSIT) es la coordinación y responsabilidad de los estudiantes que cursan estudios de movilidad en nuestro Centro y proceden de otros Centros. Estos estudiantes llegan a la ETSIT fundamentalmente por tres vías:

- Estudiantes procedentes de centros europeos dentro de acuerdos de movilidad en el marco del Programa Erasmus.
- Estudiantes procedentes de centros nacionales dentro de acuerdos de movilidad en el marco del Programa SICUE.
- Estudiantes procedentes de centros Extranjeros dentro de acuerdos de movilidad específicos entre la ETSIT y el Centro Extranjero correspondiente.

En todos los casos anteriores el procedimiento de gestión de la movilidad y el seguimiento del estudiante es similar y se ajusta a los siguientes puntos:

A.1.- Notificación por parte de la Universidad o Centro origen

El Centro de origen del estudiante notifica a la ETSIT sobre la petición de acogida de su estudiante, indicando a través del formulario correspondiente los datos del estudiante y el *Learning Agreement* (Acuerdo Académico) a seguir en la ETSIT, que debe estar aprobado por la Institución de origen del estudiante. No se admite a ningún estudiante cuya solicitud y *Learning Agreement* no venga previamente avalado por la Institución de origen.

A.2.- Notificación de Aceptación por parte de la Universidad o Centro de Destino

La ETSIT emitirá resolución de aceptación o rechazo motivado del estudiante e informará al Centro de origen de esta decisión final.

A.3.- Acogida del estudiante en la ETSIT.

Una vez aceptada la petición del estudiante e informada la Institución de origen de la resolución de aceptación, el estudiante será acogido en la ETSIT siguiendo el procedimiento que se detalla a continuación:

- A.3.1.- Se informa al estudiante de todos los aspectos pertinentes en relación a la dinámica del Centro y de la UPV, tales como el carné de estudiante, los servicios generales de la UPV y del Centro, así como información básica de la Ciudad. Se apoya también al estudiante en la búsqueda de alojamiento si éste no ha sido previamente concertado.
- A.3.2.- Se informa al Centro de origen de la llegada de su estudiante y de que éste ha sido acogido en la ETSIT/UPV en la fecha correspondiente.
- A.3.3.- Se matricula al estudiante de las asignaturas indicadas en el *Learning Agreement* aprobado por el Centro de origen y aceptado por la ETSIT. En caso de que existan asignaturas de otros Centros de la UPV, se remitirá al estudiante con la documentación necesaria al Área de Internacionales del Centro correspondiente.

- A.3.4.- Si hay modificaciones en relación al *Learning Agreement* aprobado, estas se remitirán al Centro de Origen para su aprobación.
- A.3.5.- Bajo petición del estudiante, se realizan las pruebas de nivel de español y se le preasigna un grupo de clases de español.
- A.3.6.- Se informa a la OPII de la UPV de la acogida del estudiante, ayudándole a rellenar todos los documentos necesarios para su estancia.
- A.3.7.- Se le asigna un estudiante de apoyo del Centro que será su guía durante la estancia.
- A.3.8.- El estudiante de movilidad es, a partir de ese instante, un estudiante más del Centro que cursa sus estudios y debe ser tratado de igual manera que un estudiante nativo del Centro.

A.4.- Evaluación del estudiante en la ETSIT

El estudiante de movilidad, una vez realizados los trámites anteriores es, como ya se ha indicado, un estudiante más del Centro, incluyéndose en las listas de las asignaturas matriculadas y realizando los mismos controles y exámenes que cualquier estudiante nativo del Centro. Una vez terminada su estancia de movilidad el estudiante es evaluado como cualquier estudiante nativo del Centro y se notifica el resultado de la evaluación de la forma siguiente:

- A.4.1.- El estudiante de movilidad es incluido en actas y se le entrega, en caso de que no tenga que volver a su Institución de Origen antes de la publicación de las mismas, una copia de su expediente académico con las notas obtenidas en las diferentes asignaturas cursadas.
- A.4.2.- Las calificaciones y créditos obtenidos aparecerán en formato bilingüe.
- A.4.3.- El expediente es enviado al Centro de Origen por e-mail, en formato PDF, en primer lugar y posteriormente se envían los originales por envío postal. A petición del Centro de Origen se envían por fax.
- A.4.4.- Observaciones en la evaluación del TFG. Los estudiantes extranjeros o nacionales que son acogidos en la ETSIT para la realización del TFG, se matriculan del TFG exactamente igual que los estudiantes nativos del Centro y realizarán el TFG bajo la dirección de un tutor.

Estos estudiantes deberán realizar un TFG equivalente a 12 ECTS.

El TFG será evaluado en la ETSIT siguiendo exactamente el mismo procedimiento que los alumnos regulares de la ETSIT. La ETSIT establecerá cada curso académico los plazos de propuesta y defensa de TFG.

En el caso de que el centro de origen del estudiante en movilidad no requiera la defensa en la ETSIT, la ETSIT sí que obliga al estudiante entrante a realizar la defensa en la ETSIT (según lo indicado en el apartado anterior), no entregándose ningún certificado de estancia o académico hasta la defensa de dicho TFG

B.- MOVILIDAD DE ESTUDIANTES DE LA ETSIT A CENTROS EXTRANJEROS

(MOVILIDAD ERASMUS/PROMOE/OTROS ACUERDOS)

A continuación, se describen los pasos y criterios generales que se seguirán para la movilidad de los estudiantes de la ETSIT a centros extranjeros.

En los anexos (página 27 y siguientes) están los pasos, mediante un diagrama de flujo, para los casos normales de movilidad.

B.1.- Procedimiento de selección y criterios de baremación para establecer las listas de prioridad para la selección de los destinos de movilidad

Las plazas ofertadas por cada centro extranjero son limitadas. Por tanto, es necesario establecer un **procedimiento de prioridad** en la selección de los destinos de movilidad, que para abreviar llamaremos *subasta*. El criterio elegido para elaborar este proceso es un criterio por **méritos** en el que se tienen en cuenta los siguientes aspectos:

- Créditos aprobados por el estudiante frente a créditos totales de la titulación
- Expediente académico
- Conocimiento de idiomas
- Progreso en la titulación
- Otros Méritos

Cada curso se publicarán los criterios de valoración correspondientes al proceso de prioridad. Estos criterios tratan de dar prioridad en la selección de destino a aquellos estudiantes que desean acceder a la movilidad en un momento determinado, que es el momento en que el estudiante debe realizar la selección de destino. Puede consultarse el diagrama de flujo del procedimiento en el Anexo II de esta normativa.

Por esta razón, se establecen los siguientes criterios de prioridad en el proceso de selección que, en caso de no ser cumplidos, pueden ser motivo de la no admisión a la movilidad en la modalidad concreta.

B.1.1.- CRITERIO DE PRIORIDAD Y ADMISIÓN (CRIM)

Para que un estudiante sea admitido al proceso de selección de plazas de destino en centros extranjeros, para la movilidad de TFG y/o asignaturas, y en consecuencia sea aceptado como estudiante de movilidad, se establece como criterio (CRIM) haber superado, a fecha del 01 de septiembre del año en curso:

- Para las titulaciones GITST, GTDM y GIFIS, un mínimo de 120,0 créditos ECTS pertenecientes a dicha titulación
- Para la titulación DGITST-GADE un mínimo de 213 créditos ECTS de dicha titulación.
- DGMAT+GITST, por la rama GITST: un mínimo de 216 créditos ECTS pertenecientes a dicha titulación.

- Para la titulación DGMAT+X, por la rama Matemáticas: un mínimo de 120,0 créditos ECTS¹

Debido a las diferencias de contenidos académicos y destinos, se harán dos procesos de admisión y adjudicación:

1. Para estancias que impliquen convalidaciones de la rama de telecomunicaciones, entrarán las titulaciones GITST, DGITST-GADE, GTDM, GIFIS y DGMAT+GITST.

2. Para las estancias que impliquen convalidaciones de la rama matemáticas, entrarán las titulaciones DGMAT+X (incluyendo en esta “X” el GITST).

El estudiante deberá demostrar que cumple este criterio aportando la documentación apropiada (por ejemplo, presentando la última hoja del expediente académico donde se incluyen los créditos aprobados)

Por tanto, los estudiantes que no cumplan el CRIM no podrán solicitar la adscripción a un centro de destino, aunque en éste existan plazas vacantes.

Si cumpliendo el CRIM un estudiante tiene pendiente alguna asignatura de los primeros 4 cuatrimestres del plan de estudios de la ETSIT², deberá solicitar a la COEM³ el permiso para acceder al proceso de adjudicación de plaza de destino. La COEM, previo informe del Subdirector de Relaciones Internacionales, evaluará el expediente académico y situación del estudiante y permitirá o denegará al estudiante el acceso a la subasta y, consecuentemente, a la movilidad.

De acuerdo con la CRIM se establecerán grupos para cada zona idiomática con diferente orden de prioridad para la selección de las plazas de intercambio en los Centros de destino. Dentro de cada grupo el orden de prioridad en la selección de las plazas de destino será el que quede establecido al aplicar los criterios de valoración de méritos que se incluyen en los apartados siguientes.

B.1.2.- CRITERIOS DE VALORACIÓN DE MÉRITOS PARA LA MOVILIDAD

Sin perjuicio de posibles modificaciones posteriores, los criterios de prioridad serán los siguientes:

- B.1.2.a) El valor del expediente académico tendrá un peso del 45% sobre el total, de acuerdo con la siguiente fórmula

$$\text{Valor Expediente} = \frac{\text{Notm} - \text{Notp}}{\text{Media Máxima de las Solicitudes}} \times 4,5$$

¹ Los alumnos del DGMAT+X que quieran participar en programas de movilidad por las titulaciones X pertenecientes a ERT diferentes a la ETSIT deberán inscribirse en los procesos de adjudicación de la ERT correspondiente y seguir su normativa de movilidad.

² Esto significa que las asignaturas de los 4 primeros cuatrimestres de la titulación GITST, estén en el cuatrimestre que estén en las titulaciones de Doble Grado, deben estar superadas siempre. Así como los 4 primeros cuatrimestres del Grado en Matemáticas, distribuidos entre los 3 primeros cursos del DGMAT+X

³ La Comisión de Evaluación de la Movilidad (COEM) es la Comisión encargada de evaluar los programas de movilidad formativa de un alumno de la ETSIT y de ratificar, en su caso, los informes emitidos por el subdirector de RRII, previo al informe de la CAT. La COEM está compuesta por el Subdirector Jefe de estudios, el Subdirector de Relaciones Internacionales, el secretario y el Técnico de Relaciones Internacionales.

Donde:

Notm: Nota media del solicitante en la titulación por la que solicita la ayuda a fecha de cierre de la llamada. Para obtener la nota media de los solicitantes, el órgano instructor realizará una consulta a la Base de Datos UPV. La media de los solicitantes de titulaciones de DG será la de la titulación conjunta⁴.

Notp: Nota media de la titulación. Nota media de los alumnos de la misma titulación que haya servido de baremo para cada solicitante, que finalizaron sus estudios en el curso académico anterior. La COEM resolverá cuando una titulación no tenga nota media u otros supuestos. La determinación de la nota media de las titulaciones UPV se realizará a través de una consulta a la Base de Datos de la UPV. En el caso de titulaciones en las que no haya finalizado sus estudios ninguna promoción, la nota del solicitante se comparará con la nota media del alumnado de su misma promoción (mismo año de inicio en la titulación) en la fecha de cierre de la llamada. Las notas medias de las titulaciones se podrán consultar en la ORI durante el periodo de llamada en el momento en el que estén actualizadas definitivamente.

En el caso de titulaciones de DG, se tomará la media de la titulación conjunta.

B.1.2.b) La nota obtenida en los exámenes de idiomas tendrá un peso del 25% sobre el total, de acuerdo con la siguiente ponderación (siempre sobre nota máxima obtenida):

- Idioma del grupo del centro de destino (sólo francés, inglés y alemán): 70%

El idioma de destino para destinos donde el idioma nativo sea distinto del francés y alemán será, por defecto, el inglés.

- Idioma inglés: 30%

$$\text{Valor Idiomas} = \left(\frac{N_{AID}}{N_{MID}} 0,7 + \frac{N_{AII}}{N_{MII}} 0,3 \right) \times 2,5$$

Donde:

N_{AID} : es la nota obtenida en el idioma de destino;

N_{AII} : es la nota obtenida en el idioma inglés;

N_{MID} : es la nota máxima obtenida en el idioma de destino; ⁵y

N_{MII} : es la nota máxima obtenida en el idioma inglés.

⁴ Independientemente de las notas medias que se tengan de cada titulación por separado.

⁵ Estas notas máximas se obtienen de las tablas de puntuación de la OPII de la UPV (u oficina equivalente) que se obtiene de todos los alumnos inscritos en la convocatoria.

Nota importante: La valoración de idiomas se hará de acuerdo con las tablas de certificados reconocidos y con las equivalencias indicadas en el anexo pertinentes que se incluye en cada llamada o convocatoria de movilidad.

B.1.2.c) Otros Méritos (OM) tendrán un valor del 10% sobre la nota máxima obtenida de acuerdo con la siguiente fórmula:

$$\text{Valor OM} = \frac{\text{Valor OM del Alumno}}{\text{Valor OM Máximo de las Solicitudes}} \times 1$$

Nota:

Los méritos a valorar en el criterio OM y su baremo se harán públicos cada año previamente a la entrega de solicitudes de movilidad.

B.1.2.d) El número de Créditos de Titulación Obtenidos (CTO) tendrá una valoración sobre el total del 10% de acuerdo a la siguiente fórmula:

$$\text{Valor CTO} = \frac{\text{CTO del alumno}}{\text{Créditos totales titulación} - \text{Número de créditos del TFG}} \times 1$$

Donde:

Titulación	Créditos totales de la titulación	Créditos del TFG
GTIST, GTDM y GIFIS	240	12
DGITST-GADE	370.5	19.5
DGTMAT+ [GITST – CIVIL – GEO]	360	24
DGTMAT+INF	358.5	24
DGMAT+ADE	351	19.5

B.1.2.e) El Índice de Progreso (IP) tendrá una valoración sobre el total del 10% de acuerdo a la siguiente fórmula:

$$\text{Valor IP} = \frac{\text{CTO del Alumno}}{\frac{\text{Años En La Titulación}}{\text{Valor IP Máx Solicitudes}}} \times 1$$

Donde:

AñosEnLaTitulación: significa años transcurridos desde la primera matrícula.

Una vez establecidas las valoraciones anteriores la nota de prioridad (NP) del estudiante se calculará como la suma de los diferentes valores de acuerdo con la siguiente fórmula:

$$NP = Valor Expediente + Valor Idiomas + Valor OM + Valor CTO + Valor IP$$

Conforme a los criterios de valoración de méritos indicados en la sección B.1.2.-, se establecerá, para cada zona idiomática (francés, inglés y alemán), una lista de prioridad para cada modalidad de movilidad. Para el resto de los destinos cuyo idioma no sea uno de estos tres indicados se tomará el inglés como idioma de destino.

Notas importantes

1. Sólo podrán optar a la subasta de plazas de movilidad en centros de destino incluidos en la correspondiente zona idiomática aquellos estudiantes que hayan realizado alguno de los tres exámenes de idiomas (francés, inglés o alemán), o hayan aportado documentación acreditativa de nivel especificada en el anexo de idiomas de cada llamada para participar en programas de intercambio, y que hayan superado un mínimo de un nivel **A2 de alemán y/o francés** y/o un nivel **B2 de inglés**, para cada idioma de la correspondiente zona idiomática, según la siguiente tabla:

Solicitud registrada	Nota Alemán	Nota Francés	Nota Inglés	Subastas en las que podrá participar
Sí	NP	NP	NP	Ninguna
Sí	NP	NP	N>= B2	Inglés
Sí	NP	N>= A2	NP	Francés
Sí	NP	N>= A2	N>= B2	Francés, inglés
Sí	N>= A2	NP	NP	Alemán
Sí	N>= A2	NP	N>= B2	Alemán, inglés
Sí	N>= A2	N>= A2	NP	Alemán, francés
Sí	N>= A2	N>= A2	N>= B2	Alemán, francés, inglés
No	-	-	-	Ninguna

2. Las pruebas de idiomas se realizarán una sola vez al año, por lo tanto, se aconseja a todos los estudiantes que deseen realizar movilidad al año siguiente que se presenten a alguna de las pruebas de idiomas. Puesto que pueden realizarse dos subastas al año, que se notificarán con al menos cuatro semanas de antelación, una para movilidad anual o de primer cuatrimestre y otra para movilidad de segundo cuatrimestre, es posible que estudiantes que no cumplan los criterios de movilidad en el momento de la primera subasta sí que los cumplan en el momento de la segunda subasta. En estos casos los estudiantes deben prever esta posibilidad y presentarse también a las pruebas de idiomas previas a la primera subasta.
3. Restricciones para escoger plazas pertenecientes a otras titulaciones:
 - a. Los estudiantes de GIF no pueden escoger plazas de GTDM ni de GMAT.

- b. Los estudiantes de GTDM no pueden escoger plazas de GIF ni de GMAT.
- c. Los estudiantes de GMAT no pueden escoger plazas de GIF ni de GTDM.
- d. Los estudiantes de GIF, GTDM y GMAT pueden escoger plazas de GITST una vez se acaben las propias de su titulación.
- e. Una vez se ha hecho la asignación de una plaza perteneciente a otra titulación, no se puede cambiar.

B.1.3.- TIPOS DE SUBASTA POR REQUISITOS DE DESTINO

Algunos destinos pueden ofertar plazas con requisitos adicionales: nota mínima de acceso, niveles de idioma más elevados, mínimo número de créditos o cursos superados, etc. Para estos destinos, conocidos como **DRE (Destino con Requisitos Especiales)** se realizará un proceso de adjudicación separado, que se realizará con varios días de antelación a la Subasta General, y que llamaremos **Subasta de Destinos con Requisitos Especiales (SDRE)**, para diferenciarla de la **Subasta General (SG)**.

La ORI publicará la lista de destinos con requisitos especiales con suficiente antelación, para que los estudiantes que deseen participar en la SDRE puedan solicitar su participación en la misma.

El orden de elección para la SDRE será el establecido por las listas de prioridad anteriormente explicadas.

El estudiante con mayor puntuación de la lista de prioridad del idioma correspondiente al exigido por el DRE elige primero. La ORI pedirá al estudiante los justificantes acreditativos de nivel de idioma en el momento de celebración de la SDRE⁶, así como los justificantes acreditativos de otros requisitos, a excepción de la nota media: La nota media a considerar será la obtenida a fecha del 1 de septiembre del año en curso, y que ya habrá sido aportada en la solicitud para la SG.

Si el estudiante cumple los requisitos del DRE, le será asignada esa plaza, y no podrá participar en la SG. Si el estudiante no cumple los requisitos de la DRE o no obtuviera plaza, se respetará su orden de elección en la SG. Si la candidatura del estudiante fuera rechazada por el DRE, o decidiera retirar su candidatura, podrá optar por alguno de los destinos disponibles en la lista de vacantes.

B.1.4.- REALIZACIÓN DE LA SUBASTA

Una vez establecidas las listas de prioridad, éstas serán publicadas junto con la fecha y lugar de la convocatoria de selección de destino de movilidad con suficiente antelación para establecer un plazo de reclamaciones. Los estudiantes seleccionarán sus destinos el día establecido para dicha subasta, que será hecho público con suficiente antelación, y conforme al puesto ocupado en la lista de prioridad. Se leerá la lista y se irá nombrando a cada estudiante. El estudiante escogerá un destino donde queden plazas libres, siempre según las restricciones especificadas anteriormente. Si nombrado por tres veces consecutivas un estudiante no se presentara para seleccionar su destino, este estudiante pasará al último puesto de la lista en el orden de prioridad.

Una vez seleccionados todos los destinos de movilidad, los estudiantes serán adscritos de forma preliminar al centro de destino escogido. Esta adscripción sólo será definitiva tras la aprobación del Plan de Transcripción de Créditos (PTC) y la aceptación del estudiante por el Centro de destino. La adscripción toma forma como alta autorizada en la base de datos de gestión de la OPII realizada desde la Subdirección de Relaciones Internacionales de la ETSIT.

⁶ No serán válidos los justificantes de estar realizando estudios conducentes a la obtención de los niveles de idioma requeridos por la DRE.

B.2.- Propuesta de Plan de Transcripción de Créditos

El **Plan de Transcripción de Créditos (PTC)** y su gestión es el **único procedimiento** utilizado por la ETSIT para llevar a cabo el reconocimiento académico de cualquier intercambio. Cualquier otro documento diferente, como, por ejemplo, el *Learning Agreement* o el Acuerdo Académico que se utiliza en las solicitudes y gestiones de la movilidad con los socios, no se considera vinculante a efectos de convalidaciones, y se utilizan únicamente a efectos de gestión de los procedimientos de movilidad.

El estudiante, una vez adscrito de forma preliminar a un centro de destino, debe elaborar una propuesta de PTC. Este PTC incluirá las asignaturas que el estudiante transcribirá en la ETSIT junto con las asignaturas que el estudiante cursará en el Centro de destino. El estudiante deberá preparar la propuesta de PTC dentro de las fechas límite indicadas para cada documento en la sección (B.2.4.-) y respetando los criterios que se establecen a continuación en función del tipo de movilidad elegida.

B.2.1.- Criterios para la elaboración del PTC para la Movilidad de TFG y/o Asignaturas.

- B.2.1.a) El estudiante deberá presentar una propuesta de PTC según el modelo de PTC que se proporcionará desde la Subdirección de RRII (bien en formato papel o bien en una dirección web⁷) y conforme a los criterios que se detallan a continuación.
- B.2.1.b) El estudiante deberá incluir en el PTC todas las asignaturas de las que se matriculará en la ETSIT en el curso académico en el que realice la movilidad y las elegidas en destino.
- B.2.1.c) En aquellos casos en que sea necesario, un estudiante que vaya a cursar un curso académico completo puede presentar un PTC para cada semestre del curso. En este caso la carga total equivalente de trabajo completa entre los dos PTC no podrá superar los 60 ECTS en asignaturas de movilidad. El estudiante deberá presentar para su aprobación total los dos PTC correspondientes a los dos semestres del curso en la fecha límite para la presentación de PTC correspondiente a la movilidad de curso completo indicada en la sección (B.2.4.-) artículo (B.2.4.a) . Sin embargo, el estudiante podrá realizar modificaciones a los PTC (MPTC) correspondientes al primer y segundo semestres y entregar cada MPTC correspondiente a cada semestre en las fechas límite indicadas en la sección (B.2.4.-) artículo (B.2.4.c) .
- B.2.1.d) El TFG en la ETSIT tiene una carga equivalente a 12 créditos ECTS. Si el estudiante hiciera en destino, con el mismo concepto de TFG, más créditos, los sobrantes se pierden, no pudiéndose utilizar para transcribir más asignaturas.
- B.2.1.e) En relación a las asignaturas que se pueden convalidar en movilidad, se tomarán las siguientes directrices para todas las titulaciones contempladas en esta normativa:
 - Sólo se convalidarán asignaturas de idiomas en destino como máximo por una asignatura del módulo optativo, cualquiera que sea su número de créditos en destino, o por asignaturas UPV de lengua extranjera si se aporta el certificado oficial correspondiente al idioma, nivel y carga de créditos

⁷ La dirección web para la creación de los PTC será proporcionada por la oficina de RRII cada curso.

de la asignatura UPV, y el idioma se corresponde con los aceptados en el Plan de Estudios de la ETSIT.

- No podrán transcribirse créditos de idiomas cursados en el Centro de destino por créditos de asignaturas de tipo técnico.
- El estudiante deberá matricularse en la ETSIT de las asignaturas que incluya en el PTC durante el curso académico correspondiente, señalando MOVILIDAD en su matrícula.
- Los PTC sólo son válidos para el curso académico correspondiente.
- Los créditos correspondientes a asignaturas no aprobadas en el Centro de destino se transcribirán como créditos correspondientes a asignaturas no aprobadas de movilidad en la ETSIT, afectando por consiguiente al número de convocatorias anuales máximo permitido según la legislación vigente.
- De manera general, no se permitirá la transcripción de créditos de asignaturas UPV por horas y/o créditos de prácticas en destino. El estudiante deberá inscribirse en los programas de prácticas de la UPV y tramitarlas como tales, para lo que deberá ponerse en contacto con la Unidad de Prácticas en Empresa de la ETSIT. Si el estudiante quiere incluir algún tipo de prácticas en la universidad de destino para obtener algunas décimas de crédito para completar su PTC (única potencial excepción contemplada), deberá presentar solicitud de autorización a la COEM, con justificante de la oficina de RRII en destino, del trabajo realizado, fecha de comienzo, fecha de fin, número de horas realizadas. Cuando el estudiante solicite la transcripción, deberá presentar un documento oficial de la universidad destino en el que se especifique la información anterior, e incluya, además, la evaluación.
- Se establece que únicamente se podrá solicitar reconocimiento académico si se está inscrito en programas internacionales reconocidos por la ETSIT.
- Sólo se admitirá un máximo de 60 ECTS realizados bajo programas de intercambio académico reconocido por la ETSIT para ser transcritos en movilidad durante todo el grado, salvo dobles titulaciones y/o TFG. Un número mayor de créditos será considerado como una excepción que deberá ser aprobada y justificada por la COEM.

B.2.1.f) En relación a las asignaturas que se pueden convalidar en movilidad, se tomarán las siguientes directrices para todas las titulaciones contempladas en esta normativa diferenciaremos en función de la titulación.

➤ **GITST:** En caso de que el PTC proponga la transcripción de asignaturas, éstas se separarán en los siguientes bloques:

- Módulo de formación tecnológica específica (especialidad)
- Módulo optativo y de formación tecnológica específica
- Módulo Trabajo Fin de Grado

No son elegibles las asignaturas de los módulos:

- Módulo de formación básica
- Módulo de formación común a la rama de telecomunicación
- Módulo de formación transversal complementaria

Definición de asignaturas TOE (Troncales/Obligatorias de Especialidad): Dentro de las asignaturas del módulo de formación tecnológica específica se definen, a efectos de movilidad, las asignaturas TOE (Troncales/Obligatorias de Especialidad) aquellas que cumplen dos requisitos:

1. Pertenecen al módulo de formación tecnológica específica seleccionado por el estudiante.
2. El estudiante deberá justificar que se cubre el 75% de su temario con las asignaturas escogidas en destino.

El requerimiento de 0, 1, 2 o 3 asignaturas TOE dependerá del número de asignaturas que el alumno tenga en movilidad, según la siguiente tabla:

Nº de asignaturas de movilidad (no se consideran las del módulo optativo)	Nº de asignaturas TOE
≤3	0
4	1
5	2
≥6	3

- **Casos excepcionales** de inclusión de asignaturas de los módulos de formación común a la rama de telecomunicación y de formación transversal complementaria, serán objeto de evaluación y autorización por la COEM, previa solicitud del interesado. Si fueran autorizadas, estas asignaturas se considerarían como TOE en cuanto a coincidencia de contenidos, pero no entrarían en la cuenta de la tabla anterior. Estas asignaturas se denominarán **SÚPER TOE**. Cada caso de SÚPER TOE será revisado e informado por la COEM y se enviará a la CAT para su ratificación.

Notas Importantes:

- 1) **Revise detalladamente el punto B.2.1.e) , ya que en él se destacan puntos de especial importancia de cara a la convalidación y reconocimientos de créditos. Los estudiantes deben tenerlos muy presentes a la hora de diseñar sus PTC.**
- 2) Se establece que únicamente se podrá solicitar reconocimiento académico si se está inscrito en programas internacionales reconocidos por la ETSIT.
- 3) Sólo se admitirá un **máximo de 60 ECTS** realizados bajo programas de intercambio académico reconocido por la ETSIT para ser transcritos en movilidad durante todo el grado, salvo dobles titulaciones y/o TFG. Un número mayor de créditos será considerado como una excepción que deberá ser aprobada y justificada por la COEM.

- **GTDM:** En el GTDM no existen los módulos descritos en el apartado anterior, de tal manera que todas las asignaturas de 4º se consideran iguales, sin existir el concepto de asignaturas TOE.

A este respecto, las asignaturas convalidables en movilidad serán únicamente las de 4º. En caso de solicitar convalidación de alguna de 3º, habrá que solicitar autorización por parte de la COEM, que decidirá e indicará, en caso afirmativo, en qué condiciones se autoriza.

- **GIFIS:** En este grado, las asignaturas de 3º se consideran no elegibles en movilidad. En casos excepcionales, aprobados por la COEM, podrán serlo, pero con la consideración de asignaturas SÚPER TOE (véase el concepto de SÚPER TOE definido anteriormente).

Por otra parte, las asignaturas de 4º curso, que sí son elegibles para movilidad en su totalidad, se consideran todas de especialidad, por lo que seguirán el criterio de asignaturas TOE descrito anteriormente.

- **GMAT:** En este grado, se siguen, para las asignaturas de la titulación X (donde X es la titulación con la que GMAT forma un doble grado, que es, a efectos de esta normativa, el grado GITST) las mismas definiciones y reglas que GITST explicados anteriormente, donde hay que destacar que la movilidad se puede realizar únicamente en el último año (5º). Y para las asignaturas propias del GMAT, indicar que:

(1) La asignatura “Topología Algebraica” tiene la consideración de SÚPER TOE.

(2) Las otras 4 asignaturas de GMAT se consideran de especialidad y siguen el criterio de asignaturas TOE descrito anteriormente.

Las estancias de tipo Freemover (estancias no reguladas habitualmente concertadas por los propios estudiantes y no sujetas a ningún programa), en general, no serán reconocidas académicamente, salvo que se trate de extensiones de estancia de un programa internacional reconocido por la ETSIT y destinadas bien a completar el TFG o bien a recuperar asignaturas en la universidad destino que se hubieran suspendido y que estuvieran incluidas en el PTC del curso anterior completamente aprobado. De nuevo, y de manera excepcional y bien justificada, la COEM podría considerar el reconocimiento académico en casos muy excepcionales.

Sólo se podrán reconocer prácticas en empresa o instituciones si están incluidas como asignaturas en los planes de estudio del centro destino, y por lo tanto tengan establecida una carga lectiva previa y obtengan una evaluación académica en los certificados de notas que se le proporcionen al estudiante al final de su estancia. Para ello se deberá informar previamente al Subdirector de RR.II. y obtener su aprobación.

B.2.2.- Evaluación de la Propuesta de PTC

B.2.2.a) Una vez el estudiante haya elaborado la propuesta de PTC, la enviará en formato electrónico, junto con la siguiente documentación, también en formato electrónico, mediante una aplicación informática específica, y en caso de no hallarse ésta disponible, a la dirección de correo electrónico de la Subdirección de RRII publicada en la Web de la Subdirección de RRII:

- ✓ Expediente académico sin validez académica (en formato “*.pdf”).
- ✓ Declaración jurada, en su caso, de datos que no aparecen en el expediente académico por no haber sido actualizados por los servicios

administrativos. Por ejemplo, una asignatura aprobada que no ha sido actualizada todavía, etc.

- ✓ En caso de incluir asignaturas del módulo de formación tecnológica específica, documentación de los contenidos de las asignaturas del centro de destino, contrastada con los contenidos de las asignaturas a transcribir en la ETSIT, que demuestre el grado de cobertura de los contenidos exigido.

B.2.2.b) Una vez revisado el PTC por el subdirector de RRII, éste emitirá informe positivo o negativo. En caso de que el informe sea negativo, el subdirector incluirá en el apartado correspondiente de la plantilla del PTC las razones de esta negativa y remitirá la propuesta de PTC al estudiante para que sea corregida conforme a estas observaciones.

B.2.2.c) Todo PTC que haya recibido informe positivo del subdirector de RRII se elevará a la Comisión Académica (u órgano colegiado que la sustituya) de la ETSIT para su ratificación previa al trámite final del PTC por la Subcomisión de Convalidaciones de la UPV. La resolución final de la Subcomisión de la UPV se remitirá finalmente a la Subdirección de RRII para su archivo hasta la finalización de la estancia del estudiante.

B.2.2.d) Todos los PTC deberán ser informados por el subdirector de RRII antes de que el estudiante realice la automatrícula y para ello deberán respetarse los plazos de presentación de la documentación indicados en la sección B2.4. En caso de que un estudiante presente una propuesta de PTC con posterioridad a la automatrícula, esta situación deberá estar justificada y en caso de que el PTC recibiera el informe positivo del subdirector de RRII, el estudiante debería modificar la matrícula conforme a la modalidad de movilidad tras la correspondiente instancia de solicitud al Director de la ETSIT (la instancia de solicitud se podrá descargar de la Web de la Secretaría del Centro)

B.2.2.e) Todos los PTC deberán ser aprobados por la COEM e informados por la CAT antes de que el estudiante parta al Centro de destino. Los plazos para la entrega de las propuestas de PTC se recogen, sin perjuicio de que puedan ser modificados y notificados con suficiente antelación, en la sección B2.4.

B.2.2.f) Una vez aprobado el PTC el estudiante será definitivamente adscrito al Centro de destino escogido. La información del PTC junto con la documentación del estudiante, conforme a la guía ECTS (*Learning Agreement*), serán enviados a la Institución de destino para su aceptación final.

B.2.3.- Modificación del PTC

B.2.3.a) Una vez aprobado un PTC por la CAT, el estudiante podrá realizar modificaciones al PTC por causa justificada dentro de los plazos establecidos como fechas límite e indicados en el punto (B.2.4.-).

B.2.3.b) Sólo se admitirán Modificaciones del PTC (MPTC) que estén justificadas. Se consideran causas justificadas las siguientes:

- ✓ Eliminar una asignatura de movilidad por haber sido aprobada previamente a la movilidad y, en consecuencia, eliminar los créditos equivalentes a cursar en el Centro de destino.
- ✓ Cambiar una asignatura de la modalidad de movilidad a la modalidad de no movilidad siempre que esta modificación se haga antes del plazo límite establecido en la sección (B.2.4.-).
- ✓ Modificar una asignatura del centro de destino por no haber sido ofertada finalmente. En caso de que esta asignatura afecte a la transcripción de una asignatura TOE, la nueva asignatura escogida del Centro de destino deberá cubrir los contenidos de dicha troncalidad adecuadamente, de lo contrario será necesario eliminar de la movilidad la correspondiente asignatura TOE.

B.2.3.c) Las MPTC únicamente serán consideradas cuando sean notificadas durante los primeros dos meses de estancia del estudiante en el Centro de destino (Ver apartado (B.2.4.-)). En ningún caso se admitirán MPTC posteriores a la movilidad.

B.2.3.d) La aprobación de la MPTC implicará un cambio formal en la matrícula del estudiante en el sentido de modificar la modalidad de matrícula (movilidad o normal) de las asignaturas implicadas.

B.2.4.- Plazos para la entrega de la documentación (PTC y MPTC)

B.2.4.a) Los plazos para la entrega de las propuestas de PTC se harán públicos cada año en los tablones de anuncios y en la web de la Subdirección de RRII, y así mismo se informarán durante la presentación que realiza la Subdirección de RRII para estudiantes de movilidad. Estas fechas están condicionadas por los plazos estipulados en los centros de destino para mandar la documentación correspondiente a los estudiantes de movilidad seleccionados. Según estos plazos las propuestas de PTC deberán ser entregadas en la oficina de la Subdirección de RRII hasta las siguientes fechas límite (estas fechas serán de aplicación siempre, salvo que sean festivos o fines de semana, en cuyo caso será el primer día hábil que siga a cada fecha, y siempre y cuando no se indique lo contrario desde la Subdirección de RRII):

- ✓ Tercera semana de abril para movilidades de primer semestre o año completo (incorporación en Agosto/Septiembre).
- ✓ Última semana de octubre para movilidades de segundo semestre (incorporación en Enero/Febrero).

B.2.4.b) Una vez entregadas las PTC con toda la documentación requerida (ver apartado (B.2.3.a))), el subdirector de RRII emitirá el correspondiente informe. En caso de que este informe sea negativo, se requerirá al estudiante que modifique el PTC de acuerdo con las recomendaciones indicadas por el subdirector de RRII, que le citará en un plazo que éste estipule para revisar la nueva propuesta de PTC.

B.2.4.c) Conforme al punto B.2.3.- las MPTC únicamente serán consideradas cuando sean notificadas antes de los primeros dos meses de estancia del estudiante en el Centro de destino. En consecuencia, se establecen las siguientes fechas límite para enviar MPTC:

- ✓ 15 de noviembre para las Movilidades de Cuatrimestre A
- ✓ 15 de abril para las Movilidades de Cuatrimestre B

C.- MOVILIDAD DE ESTUDIANTES DE LA ETSIT A CENTROS NACIONALES

Esta movilidad, conocida como movilidad SICUE, hereda los mismos principios que la movilidad ERASMUS que se han establecido en el punto (B.-) anterior, para Centros Nacionales de igual titulación, y el Centro informará favorablemente las solicitudes SICUE de estudiantes de la ETSIT-UPV que, cumpliendo requisitos, deseen realizar movilidad según esta modalidad. Al ser Centros Nacionales que imparten la misma titulación en el entorno nacional, esta movilidad tiene algunas peculiaridades que se indican a continuación:

- En esta modalidad de movilidad no tiene sentido aplicar los criterios de exclusión indicados en el apartado (B.1.1.-) ya que la propia normativa SICUE establece una limitación de haber aprobado 90 créditos nacionales a la hora de la solicitud y 120 créditos en el momento de la incorporación.
- Hasta el momento la movilidad SICUE ha sido lo suficientemente reducida para no tener que establecer una lista priorizada para la elección de las plazas de destino. Por tanto, en el estado actual no se requiere establecer un procedimiento de prioridad sin perjuicio de que fuera necesario implantarlo en un futuro. No obstante, se mantiene el CRIM como criterio recomendable para el inicio de la movilidad SICUE y este criterio podrá emplearse para establecer el orden de prioridad en la selección de las plazas SICUE en caso de que ello fuera necesario. Si este criterio no fuera suficiente por ser cumplido por todos los candidatos, se utilizarían los criterios de valoración de méritos incluidos en la sección (B.1.1.-) para establecer la lista de prioridad SICUE.
- El máximo número de créditos a transcribir mediante esta modalidad será de un curso completo o 60 créditos ECTS.
- El estudiante deberá elaborar una propuesta de PTC siguiendo los mismos principios establecidos en la sección (B.2.1.-). En este sentido, y en relación al artículo (B.2.1.e)), deberá considerar lo siguiente:
 - Caso 1: Si en la universidad de destino se desea cursar alguna de las especialidades (módulo de formación tecnológica específica) también disponibles en la ETSIT, el alumno deberá garantizar que selecciona el número mínimo de créditos exigido para poder optar a dicha especialidad una vez regrese a la ETSIT. En este sentido deberá garantizar la equivalencia de contenidos entre las asignaturas de destino y las asignaturas a convalidar en la ETSIT
 - Caso 2: Si la especialidad elegida en la universidad de destino no está disponible en la ETSIT, entonces el estudiante solicitará, mediante instancia dirigida a la Subdirección de Relaciones Internacionales, una reunión de la COEM para analizar su caso.

Nota Importante:

Según la normativa SICUE no se podrán incluir en el PTC asignaturas del Centro de origen que hayan sido suspendidas anteriormente.

- No se podrán incluir créditos de prácticas curriculares realizadas bajo los programas de prácticas de la escuela destino en España. El estudiante deberá gestionar las prácticas curriculares que realice con la Unidad de Prácticas en Empresa en la ETSIT bajo los programas de prácticas de la UPV, dado que tienen cobertura nacional.
- Los procedimientos de evaluación y, en su caso, modificación de PTC siguen los mismos principios establecidos en las secciones (B.2.2.-) y (B.2.3.-).

D.- EVALUACIÓN DE LA MOVILIDAD

Una vez finalizada la estancia de movilidad, el estudiante obligatoriamente informará en la UPV del fin de su estancia, entregando en la Subdirección de RRII y en la Oficina de Programas de Intercambio (OPII) de la UPV los documentos que se requieran. Una vez formalizado este requisito se evaluará la movilidad de acuerdo con el siguiente procedimiento:

D.1.- Evaluación del PTC.

D.1.1.- Transcripción de Asignaturas.

D.1.1.a) La evaluación de la movilidad se realizará en coherencia con el PTC y, en su caso, con las correspondientes MPTC que hayan sido aprobadas. En el caso de que el PTC escogido para la transcripción no haya sido aprobado (por cuestión de fechas) por la CAT o por la Subcomisión Académica de la UPV, el Subdirector de RR.II. o el Jefe de Estudios podrán autorizar por escrito dicha transcripción, si lo consideran pertinente para beneficio del estudiante (trabajo, matrículas de máster, etc.)

D.1.1.b) Para la evaluación de la movilidad, la Subdirección de RR. II. deberá disponer del expediente académico original del estudiante en el Centro extranjero durante el periodo de su estancia, donde estén reflejadas las calificaciones obtenidas por éste en el Centro de destino en todas las asignaturas cursadas.

D.1.1.c) Las calificaciones recibidas en la Institución de destino se transcribirán, de acuerdo a los PTC/MPTC aprobados, a las asignaturas correspondientes de la ETSIT, y conforme a los Bloques de asignaturas indicados anteriormente (con las modificaciones indicadas para la movilidad SICUE en el título C), según las tablas aprobadas por la OPII-UPV⁸. En caso de no existir equivalencias en esas tablas, se utilizarán las publicadas por la Secretaría de Estado de Universidades para la equivalencia de sistemas de calificación universitarios extranjeros a los sistemas de calificación universitarios españoles, contenidas en el enlace:

<http://www.educacionyfp.gob.es/ca/dam/jcr:269e23ac-8940-42b6-b455-35df18c753a3/anexo-i-escalas.pdf> (si desapareciera este enlace, se utilizaría el correspondiente que contenga dicho documento)

D.1.1.d) Las calificaciones a transcribir a las asignaturas de cada bloque de la ETSIT se obtendrán a partir de la media de las calificaciones del bloque correspondiente, obtenidas en el Centro de destino, ponderadas en relación al número de créditos, de acuerdo con la siguiente fórmula:

$$N_j = \frac{\sum_1^k A_i n_i}{\sum_1^k n_i}$$

⁸ Web: <http://www.upv.es/entidades/OPII/infoweb/pi/info/1180392normalc.html>

Donde N_j es la media ponderada correspondiente al bloque j , y A_i es la calificación recibida en la asignatura i del bloque j , que tiene un número de créditos n_i .

- D.1.1.e) Si el PTC incluye en algún bloque asignaturas de movilidad de la ETSIT sin contrapartida en el bloque correspondiente del Centro de destino, la nota a transcribir para dichas asignaturas de movilidad de la ETSIT será la media ponderada por créditos de todas las asignaturas cursadas en el Centro de destino.
- D.1.1.f) Las asignaturas suspendidas en destino se transcribirán a asignaturas suspendidas de movilidad en la ETSIT, y en una cantidad de créditos lo más similar posible, teniendo en cuenta que no es posible suspender fracciones de asignatura, ni compensar asignaturas en destino aprobadas con asignaturas en destino suspendidas. Las asignaturas de movilidad no aprobadas en la ETSIT corresponderán a asignaturas del mismo bloque en el Centro de destino siempre que puedan cubrirse los créditos no aprobados en el Centro de destino con asignaturas del mismo bloque, en caso contrario se utilizarán asignaturas del resto de bloques. Por consiguiente, las asignaturas no aprobadas afectarán al número de convocatorias anuales máximo permitido según la legislación vigente.
- D.1.1.g) De acuerdo con el procedimiento anterior la Subdirección de RRII elaborará un documento de Propuesta de Acta para la Evaluación de la Movilidad (PAEM).
- D.1.1.h) Una vez elaborado la PAEM, ésta será ratificada, si procede, por el subdirector de RRII, mediante la elaboración del acta definitiva oficial. El acta final será validada y firmada siguiendo los procedimientos administrativos correspondientes. Para finalizar, las notas serán transcritas al expediente oficial.

Nota Importante

Los originales de los documentos de evaluación en destino serán incorporados al archivo del expediente de movilidad del estudiante en la ETSIT.

D.1.2.- Transcripción del TFG

- D.1.2.a) Una vez matriculado el estudiante de TFG en el Centro, éste seguirá el procedimiento en vigor indicado en la web de la ETSIT para proceder, en la aplicación informática destinada al efecto, tanto a la presentación de la propuesta de TFG en movilidad como a la solicitud de defensa, en los plazos indicados en la normativa de la ETSIT. Todo estudiante que realice un TFG en movilidad necesita tener un tutor UPV supervisor, que se asigna al realizar la propuesta en la aplicación informática.
- D.1.2.b) Con todos estos datos la COEM reevaluará el TFG conforme a los criterios y normativa de la ETSIT y de la UPV, y se generará una nota del TFG. Esta estará basada en criterios estrictamente técnicos, sin perjuicio de tener en consideración la evaluación obtenida por el estudiante en destino. Si el

estudiante considera que la nota recibida en el Centro de destino por el TFG realizado es baja, puede indicarlo a la COEM, que tendrá en consideración esta solicitud.

- D.1.2.c) Para solicitar la evaluación del TFG únicamente conforme a los criterios de la ETSIT, el estudiante deberá buscar un profesor del Centro que avale dicha solicitud y que actuará como codirector del estudiante en el Tribunal del TFG, y como tal codirector será considerado a todos los efectos, junto con el director original del Centro destino, que también será codirector y a quién obligatoriamente el estudiante pedirá autorización expresa para actuar como tal. Este aval, junto con la autorización y la solicitud de reevaluación del TFG, serán entregados al subdirector de RRII junto con la documentación indicada en el punto (D.1.2.a)).
- D.1.2.d) Caso de que el director original no diera su autorización, no habrá lugar a reevaluación y se dejará la nota original o habrá que rehacer completamente el TFG, dejando sin efecto el TFG realizado en destino.
- D.1.2.e) En aquellos casos en los que el TFG reciba en el Centro de destino una calificación neutra de Apto/No Apto, el TFG será evaluado según el punto (D.1.2.c)).
- D.1.2.f) En aquellos casos en el que el centro de destino establezca como requisito un tutor en el Centro de Origen que guíe al estudiante en su TFG (únicamente en movilidad PROMOE y OTROS ACUERDOS), el TFG será evaluado en la ETSIT como cualquier otro TFG de un estudiante de no movilidad, y el tutor será el Director del estudiante en la realización del TFG, a todos los efectos.
- D.1.2.g) La calificación Matrícula de Honor (MH) sólo se podrá conceder previo informe del tutor UPV.

ANEXO I

Diagrama genérico de la movilidad

La siguiente figura muestra el diagrama de flujo de una movilidad estándar

PROCESO INTERCAMBIO ACADÉMICO: DESCRIPCIÓN GLOBAL

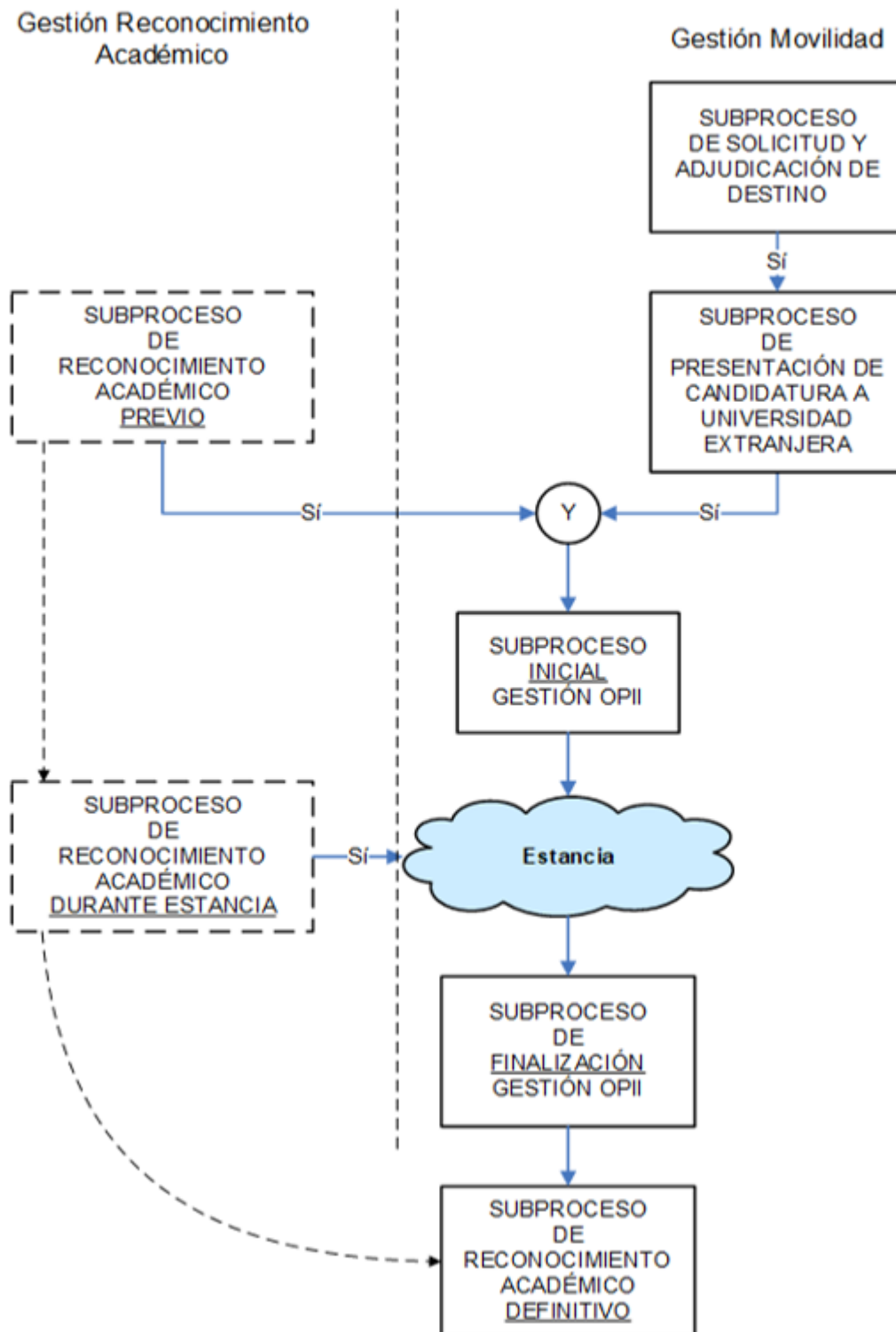

ANEXO II

Diagrama generación de listas de subasta de adjudicación de destinos Erasmus+ en la ETSI Telecomunicación

La siguiente figura muestra el diagrama de flujo del proceso de generación de listas de subasta de adjudicación de destinos Erasmus+ en la ETSIT. Recordamos que el resto de programas aplican criterios de adjudicación de destinos que dependen de la OPII.

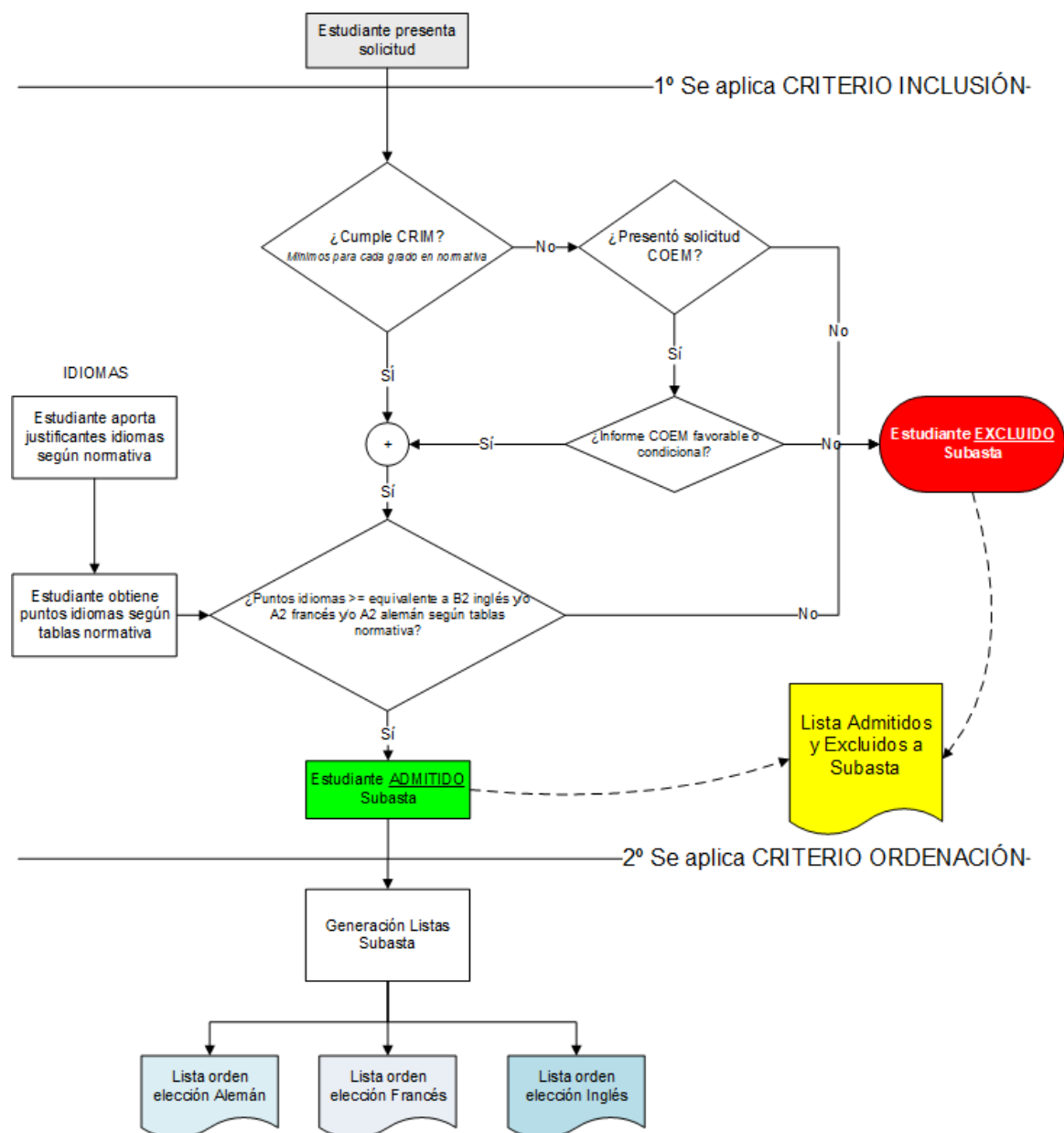

ANEXO III

Diagrama del proceso de gestión de Planes de Transcripción de Créditos para el reconocimiento académico de los estudiantes salientes bajo los programas de intercambio académico en la ETSI Telecomunicación



Proceso de Reconocimiento Académico

